

RECONOCIMIENTO DE TÍTULOS UNIVERSITARIOS EXTRANJEROS



**Si estudiaste
en el extranjero,
aquí lo
reconocemos.**

¿Tienes un título académico extranjero y quieres usarlo en España?

En el mundo de las titulaciones superiores hay muchos países y muchas universidades. De entre todos esos titulados que surgen cada año, algunos recalcan en España, y a veces deciden establecerse en nuestro país.

Son gente muy preparada académica y/o profesionalmente. Si tú eres una de esas personas, debes conocer esta información.

Existen 4 formas de conseguir el reconocimiento de tu título en España

1. HOMOLOGACIÓN

Los títulos homologados dan acceso a Profesionales Reguladas, es decir, aquellas para las que necesitas un título específico: sanitarias, docentes, arquitectura, algunas ingenierías, etc.



2. EQUIVALENCIAS

Reconocimiento de tu título a nivel académico de Grado o Master.



3. RECONOCIMIENTO PROFESIONAL

Sólo para ciudadanos de la Unión Europea, con títulos de la UE y sólo para trabajar en Profesionales Reguladas.



4. CONVALIDACIÓN

Para estudios completos o sin finalizar.



**GUÍA PARA SOLICITAR EL RECONOCIMIENTO
DE TU TITULACIÓN UNIVERSITARIA**

1. ACCEDE A LA SEDE ELECTRÓNICA,

crea un usuario identificándote con cualquier documento de identidad o a través del programa Cl@ve (no solo NIF o NIE, también pasaportes y otros).



2. PAGA LA TASA

A: Si lo haces desde España, necesitas un NIF o NIE. Mediante: Pago Telemático, Transferencia o Modelo 790-107.

B: Desde el extranjero. Solo transferencia bancaria. En ambos casos es obligatorio poner el nombre del solicitante en el concepto.

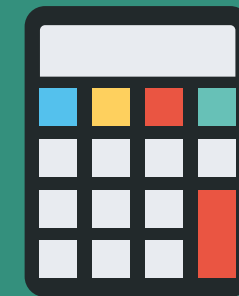

3. RELLENA LA SOLICITUD,

con todos tus datos y los del título que quieres que se reconozca.



4. ADJUNTA

la documentación solicitada y el justificante de abono de la tasa.



5. IMPORTANTE: GUARDA EL BORRADOR,

si no has finalizado el procedimiento.

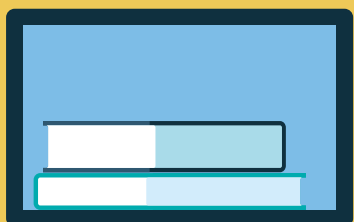

6. CUANDO HAYAS COMPLETADO TODOS LOS PASOS, ENVÍA TU SOLICITUD.

Recuerda que el correo electrónico que nos indiques va a ser nuestra vía de contacto contigo y, una vez enviada la solicitud, no se puede cambiar. Puedes hacer seguimiento o actualizaciones entrando con tu usuario.

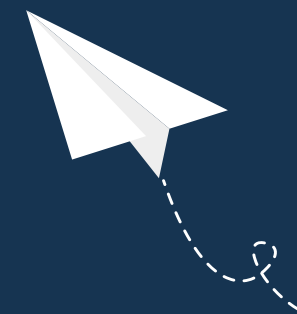

Preguntas frecuentes:

1. INFORMACIÓN GENERAL

¿Quién puede acogerse a este procedimiento?

¿Cuál es el plazo para la presentación de solicitudes?

¿A qué tipo de títulos es aplicable?

¿Cuál es la diferencia entre solicitar una convalidación, homologación o la equivalencia de títulos de Educación Superior?

Poseo un título de especialista en Ciencias de la Salud ¿Puedo acogerme a este procedimiento?

Poseo un título con unos estudios de Educación Superior de dos años de duración tras la Educación Secundaria. ¿Cómo puede ser reconocido en España?

Si tengo un título Bolonia otorgado por una universidad del Espacio Europeo de Educación Superior, ¿tengo que solicitar la homologación o la equivalencia de todas formas para que sea reconocido en España?

2. ANTES DE SOLICITAR LA HOMOLOGACIÓN O EQUIVALENCIA

¿En qué consiste la homologación?

¿En qué consiste la declaración de equivalencia al nivel académico de Grado o Máster?

¿Se puede solicitar homologación y equivalencia a la vez con un mismo título?

¿Se puede solicitar homologación y convalidación parcial en una universidad de los mismos estudios a la vez?

¿Se puede solicitar equivalencia y convalidación en una universidad de los mismos estudios a la vez?

3. INFORMACIÓN ESPECÍFICA SOBRE HOMOLOGACIÓN PARA CIERTAS PROFESIONES

Quiero homologar mis estudios a un título oficial universitario que da acceso a la profesión regulada en España de Profesor de Educación Secundaria Obligatoria y Bachillerato. ¿Qué debo hacer?

4. AL SOLICITAR LA HOMOLOGACIÓN O EQUIVALENCIA

¿A partir de cuándo se puede solicitar?

¿Dónde puedo presentar la solicitud de homologación o declaración de equivalencia de mi título universitario?

Si ya poseo una solicitud por el Real Decreto 967/2014, de 21 de noviembre. ¿Puedo presentar una nueva solicitud?

¿Cómo puedo realizar un apoderamiento?

No poseo certificado electrónico. ¿Puedo presentar la solicitud?

¿Qué documentos debo entregar junto con la solicitud de homologación o equivalencia de mi título universitario?

¿Qué requisitos deben cumplir esos documentos?

¿Dónde puedo consultar los traductores/as jurados oficiales?

¿Cómo puedo pagar la tasa 107- modelo 790?

¿Es posible el pago de la tasa desde fuera de España con pasaporte?

¿Es posible el pago de la tasa mediante el formulario 107 sin NIE o NIF?

¿Cómo puedo obtener un certificado que acredite la competencia lingüística en español?

5. DESPUÉS DE SOLICITAR LA HOMOLOGACIÓN O EQUIVALENCIA

¿Cómo puedo obtener un certificado que acredite la competencia lingüística en español?

He recibido una notificación de subsanación de mi expediente tramitado por el Real Decreto 967/2014, de 21 de noviembre. ¿Cómo puedo aportar los documentos solicitados?

¿Incluyen las nuevas declaraciones de equivalencia la rama del conocimiento y el campo específico?

1. Información general

¿Quién puede solicitar estos procedimientos?

Toda persona que esté en posesión de una titulación universitaria extranjera oficial.

¿Cuál es el plazo para la presentación de solicitudes?

El plazo está abierto de forma indefinida. Para títulos no universitarios, debe dirigirse al Ministerio de Educación y Formación Profesional. Puede encontrar la información en

<https://www.educacionyfp.gob.es>

¿Cuál es la diferencia entre solicitar una homologación, equivalencia o convalidación de títulos?

	Homologación	Equivalencia	Convalidación
Reconocimiento	A título habilitante español de Grado o Máster que da acceso a una profesión regulada en España	A nivel académico universitario de Grado o Máster	De estudios oficiales superiores, hayan finalizado o no con la obtención de un título, por estudios universitarios españoles parciales
Efectos	Académicos y profesionales	Académicos	Académicos, para proseguir estudios
Autoridad competente	Ministerio de Ciencia, Innovación y Universidades	Ministerio de Ciencia, Innovación y Universidades	Una universidad española

Poseo un título de especialista en Ciencias de la Salud ¿Puedo acogerme a este procedimiento?

El reconocimiento de efectos profesionales a títulos extracomunitarios de especialista en Ciencias de la Salud es competencia del Ministerio de Sanidad.

Más información en

<https://www.sanidad.gob.es/areas/profesionSanitarias/profesion/reconocimientoTitulos.htm>

Poseo un título con unos estudios de Educación Superior de dos años de duración tras la educación secundaria. ¿Cómo puede ser reconocido en España?

Los títulos de menos de tres años generalmente no se homologan ni se declaran equivalentes a títulos universitarios españoles, aunque se puede solicitar la convalidación por estudios universitarios parciales en una universidad española para proseguir estudios.

Si tengo un título Bolonia otorgado por una universidad del Espacio Europeo de Educación Superior, ¿tengo que solicitar la homologación o la equivalencia de todas formas para que sea reconocido en España?

Sí. Los títulos extranjeros no tienen efectos en España. Si quiere que su título universitario sea reconocido en España, tiene varias opciones:

- Si desea acceder al ejercicio de una profesión regulada en España (Anexo del Real Decreto 889/2022, de 18 de octubre), el procedimiento que debe elegir es la homologación.
- Si sus estudios universitarios le dan acceso a otras profesiones, puede solicitar el reconocimiento académico de su título a través del procedimiento de equivalencia de título extranjero universitario a nivel académico de Grado o Máster.

¿Puedo convalidar asignaturas de estudios universitarios no finalizados?

Para convalidar asignaturas de estudios universitarios en proceso y continuar en España, debe contactar con la Universidad donde realizará dicha solicitud ya que son ellas las competentes para ese procedimiento.

2. Antes de solicitar la homologación o equivalencia

¿En qué consiste la homologación?

Si el objetivo es ejercer una profesión regulada en España de las incluidas en el Anexo del Real Decreto 889/2022, de 18 de octubre, deberá solicitar la homologación, puesto que la declaración de equivalencia a titulación y a nivel académico NO tiene efectos profesionales.

La homologación se puede solicitar respecto a las incluidas en el siguiente listado:

- Médico
- Veterinario
- Enfermero
- Fisioterapeuta
- Dentista
- Farmacéutico
- Logopeda
- Óptico-optometrista
- Podólogo
- Terapeuta Ocupacional
- Dietista-nutricionista
- Psicólogo General Sanitario
- Ingeniero de Caminos, Canales y Puertos
- Ingeniero de Minas
- Ingeniero Industrial
- Ingeniero Aeronáutico
- Ingeniero Agrónomo
- Ingeniero de Montes
- Ingeniero Naval y Oceánico
- Ingeniero de Telecomunicación
- Arquitecto
- Ingeniero Técnico de Minas
- Ingeniero Técnico de Obras Públicas
- Ingeniero Técnico Aeronáutico
- Ingeniero Técnico Agrícola
- Ingeniero Técnico Forestal
- Ingeniero Técnico Naval
- Ingeniero Técnico Industrial
- Ingeniero Técnico de Telecomunicación
- Ingeniero Técnico en Topografía
- Arquitecto Técnico
- Maestro en Educación Infantil
- Maestro en Educación Primaria
- Profesor de Educación Secundaria Obligatoria y Bachillerato, Formación Profesional y Enseñanza de Idiomas
- Abogado
- Procurador de los Tribunales

¿En qué consiste la declaración de equivalencia al nivel académico de Grado o Máster?

La Equivalencia es un reconocimiento a un nivel académico de Grado o Master que se exige en oposiciones o contratos en el sector público para los títulos extranjeros, también hay empresas privadas que lo solicitan a

¿Se puede solicitar homologación y equivalencia a la vez con un mismo título?

Sí es posible, iniciando una solicitud para cada procedimiento.

¿Se puede solicitar homologación y convalidación parcial en una universidad de los mismos estudios a la vez?

No. Si la homologación ya hubiese sido presentada, únicamente cuando esta sea denegada sí podría solicitar la convalidación parcial de sus estudios.

¿Se puede solicitar equivalencia y convalidación en una universidad de los mismos estudios a la vez?

Sí.

3. Información específica sobre homologación para ciertas profesiones

Quiero homologar mis estudios a un título oficial universitario español que da acceso a la profesión regulada en España de Profesor de Educación Secundaria Obligatoria y Bachillerato.

¿Qué debo hacer?

Acceso a la profesión de profesor de educación secundaria obligatoria y bachillerato, FP y EEOOII			
Caso 1	Titulación sin formación pedagógica	Solicitar equivalencia a grado	+ Cursar máster habilitante en una universidad española
Caso 2	Titulación con formación pedagógica	Solicitar equivalencia a grado	+ Solicitar homologación al máster habilitante

4. Al solicitar la homologación o equivalencia

¿A partir de cuándo se puede solicitar?

El Real Decreto 889/2022 de 18 de octubre entra en vigor el día 8 de noviembre. A partir de esta fecha se puede presentar su solicitud.

¿Dónde puedo presentar la solicitud de homologación o declaración de equivalencia de mi título universitario?

La solicitud se presenta de forma electrónica en la subsele electrónica de la Secretaría General de Universidades. De esta forma queda debidamente registrada, y podrá realizar un seguimiento de la tramitación de su expediente desde el primer momento:

- **Homologación**

<https://universidades.sede.gob.es/procedimientos/portada/ida/3513/idp/1029>

- **Declaración de equivalencia**

<https://universidades.sede.gob.es/procedimientos/portada/ida/3513/idp/1030>

Si ya poseo una solicitud por el Real Decreto 967/2014, de 21 de noviembre. ¿Puedo presentar una nueva solicitud?

Si. Puede presentar una nueva solicitud de homologación y/o declaración de equivalencia con respecto al mismo título con las siguientes condiciones:

- Que aún no se le haya notificado el trámite de audiencia en su expediente anterior.

- Que en la nueva solicitud incluya una petición de desistimiento de su anterior trámite, el modelo de desistimiento puede encontrarlo tanto en la web como en la subsele electrónica.

En estos casos, se estará exento del pago de la tasa, siempre y cuando el pago del anterior se haya efectuado correctamente.

Es recomendable que incluya el justificante de pago de la solicitud anterior.

No poseo certificado electrónico. ¿Puedo presentar la solicitud?

Si. Puede presentar la solicitud de homologación como de declaración de equivalencia por la subsele electrónica de la Secretaría General de Universidades (opción Acceso con usuario).

ATENCIÓN: Debe asegurarse que los datos personales con los que completa la solicitud se corresponden con los que aparecen en el documento de identidad aportado. Una vez grabados y presentada la solicitud, no podrán ser modificados.

¿Cómo puedo realizar un apoderamiento?

El Registro Electrónico de Apoderamientos (APODERA) permite a los ciudadanos autorizar a otros ciudadanos o entidades a actuar en su nombre en las relaciones con las Administraciones Públicas.

El apoderamiento se puede hacer en 3 sencillos pasos:

1. Seleccionar el tipo de poder que deseo otorgar.
2. Rellenar el formulario introduciendo los datos e indicando la vigencia del apoderamiento.
3. Firmar mediante un certificado digital el formulario de apoderamiento.

Para realizar un apoderamiento necesitará disponer de un certificado electrónico, no así para descargarse los anexos, donde podrá obtener toda la información relativa a este servicio.

Consulte el siguiente enlace para más información:

<https://sede.administracion.gob.es/apodera>

¿Qué documentos debo entregar junto con la solicitud de homologación o equivalencia de mi título universitario?

Al realizar la solicitud por la subselección electrónica de la Secretaría General de Universidades, esta le guiará en los documentos que debe entregar según la titulación presentada.

¿Qué requisitos deben cumplir esos documentos?

No es necesaria la compulsación de documentos ya que se hace declaración jurada de que la documentación entregada es original.

- a) Deberán ser oficiales y estar expedidos por las autoridades competentes para ello.
- b) En los casos en los que sea necesario, los documentos académicos originales han de estar debidamente legalizados. La legalización deberá figurar sobre el documento original.
- c) Cuando proceda, deberán ir acompañados de la correspondiente traducción oficial al castellano por cualquier representación diplomática o consular del Estado español en el extranjero, por la representación diplomática o consular en España del país de procedencia del documento o por un traductor jurado, debidamente autorizado o inscrito en España.

¿Dónde puedo consultar los traductores/as jurados oficiales?

Más información en

<https://www.exteriores.gob.es/es/ServiciosAlCiudadano/Paginas/Traductores-Interpretes-Jurados.aspx>

¿Cómo puedo pagar la tasa 107-modelo 790?

Al realizar la solicitud por la subselección electrónica, esta le guiará en el pago de la tasa 107 de modo telemático o con el modelo 790.

Más información en

<https://www.universidades.gob.es/tasa-107-modelo-790-ingreso-para-%20homologaciones-convalidaciones-y-equivalencias-de-titulos-y-estudios-extranjeros/>

Sea consciente de no realizar el pago hasta verificar el trámite que desea realizar. Una vez abonada la tasa, no procederá su devolución excepto en los casos en que el error sea imputable a la Administración.

¿Es posible el pago de la tasa desde fuera de España con pasaporte?

Sí, el abono de la tasa desde el extranjero debe hacerse mediante ingreso por transferencia a favor del Ministerio de Ciencia, Innovación y Universidades en la cuenta restringida del Banco de España de recaudación de tasas en el extranjero:

IMPORTANTE: El Banco de España no admiten pagos presenciales en sus sedes.

IBAN: ES16 9000 0001 2002 5310 8022

BIC: ESPBESMMXXX

El importe ingresado debe ser el total de la tasa, independientemente de los gastos de transferencia o cualquier otra comisión bancaria. Si el importe transferido no es el total de la tasa, no se iniciará la tramitación.

Deberá identificarse nombre y apellidos del SOLICITANTE del trámite de homologación y/o declaración de equivalencia.

¿Es posible el pago de la tasa mediante el formulario 107 sin NIE o NIF?

Es necesario que se aporte un NIF o NIE español y que en el formulario conste el nombre del SOLICITANTE de la homologación y/o declaración de equivalencia.

¿Cómo puedo obtener un certificado que acredite la competencia lingüística en español?

Los certificados admitidos son los expedidos por el Instituto Cervantes o por las Escuelas Oficiales de Idiomas.



	Pago por transferencia al Banco de España	Formulario 107	Pago por pasarela (pago por internet)
Lugar desde el que se realiza el pago	Fuera de España	En España	Desde cualquier lugar
Requisitos	Acreditar la identidad del solicitante	NIF/NIE español	NIF/NIE + Certificado electrónico

IMPRESINDIBLE: En todos los casos identificar el pago con el nombre y apellidos del solicitante de homologación y/o declaración de equivalencia.

5. Después de solicitar la homologación o equivalencia

¿Cómo puedo consultar el estado de mi expediente de homologación o equivalencia a través de la Sede Electrónica?

A través de la subsede electrónica de la Secretaría General de Universidades, podrá comprobar en qué estado se encuentra su expediente.

Esta vía le permitirá realizar la consulta de su expediente desde cualquier equipo informático conectado a Internet en cualquier momento del día, garantizando asimismo el estricto cumplimiento de sus derechos en materia de protección de datos de carácter personal.

He recibido una notificación de subsanación de mi expediente tramitado por el Real Decreto 967/2014, de 21 de noviembre. ¿Cómo puedo aportar los documentos solicitados?

Solamente en este caso es posible la aportación de los documentos a través de una Oficina de Asistencia en Materia de Registro Registro.

¿Incluyen las nuevas declaraciones de equivalencia la rama del conocimiento y el campo específico?

No, la declaración de equivalencia emitida por el Real Decreto 889/2022, de 18 de octubre recoge únicamente el nivel académico universitario de Grado o Máster.



www.ciencia.gob.es